Especial Dia das Mães

Jornal
CORREIO CACERENSE
PRIMEIRO E ÚNICO JORNAL DIÁRIO DE CÁCERES E REGIÃO ®
ANO 57 - Nº 10.490 Diretora Emérita: Orfélia Michelis Diretora Administrativa: Rosane Michels EXEMPLAR - CÁCERES R$ 2,50 / REGIÃO R$ 3,00
FUNDADOR: JOSÉ WILSON DE CAMPOS CÁCERES-MT, 11 E 12 DE MAIO DE 2019

Foto: Eduardo Azevedo / Fotolia - Telas Sebastião Mendes

Mãe: Bendita sois entre as mulheres!

A Era do Gelo – 4
anima o Caramujo
Cinema livre
do SENAR-MT
proporcionou horas
de descontração
aos moradores.
Página 03

Sob o Signo do
Amor de Mãe
Um horóscopo diferente
com uma linguagem
extrovertida
especial para as
Mamães
Página 09

Prefeito vai à
Brasilia em
busca de recursos
com deputado
Dr. Leonardo.
para o
Saneamento
básico .
Página 03

Espaço da Mamãe
Dicas rápidas pra
Beleza dela,
sugestões de presentes
e mais, pra
atual e ou
Futura Rainha!
Páginas 06 e 07

Mãe, tú és a Rainha do Lar
CORREIO
DE UBERLÂNDIA
Desafios

Para elas, as Mães, o D.N.A
da Vida, as homenagens
do Correio Cacerense,
o D.N.A da Informação!
Direção e Funcionários

As homilias do
Papa Francisco

Maria: a Mãe da Igreja

Editorial

Identidade Materna

Bom dia, Mamães, aquelas que estão no convívio familiar, casadas, solteiras, viúvas, divorciadas, todas, enfim, inclusive e especialmente aquelas que pela vontade divina, repousam o sono eterno dos justos junto ao Criador, nossos respeitos e veneração pelo Dia das Mães, uma data de suma e no país, no quarto domingo da Quaresma e denominado de "Mothering Day". A partir disso, os operários passaram a ter esse dia de folga com o intuito de visitarem suas mães. Mais tarde, um fato nos Estados Unidos envolvendo Anna Maria Jarvis, fez crescer ainda mais a necessidade de

BOLAS

x

DA REPORTAGEM

BRANCAS

As palavras do papa Francisco aos participantes da audiência geral do último dia 10 de maio apresentam elementos de Maria, a mãe de Deus, que podem orientar para a virtude da esperança e para um caminho motivador diante das dificuldades. Às mães, que celebram seu dia neste domingo, 12, é um roteiro com as dimensões daquela que foi, como disse o pontífice, “a maior e a melhor das Mães”. Esperança, coragem, obediência, silêncio, escuta e presença são os elementos, segundo a reflexão do papa Francisco, que nutrem o amor filial dos cristãos por Maria. “Não somos órfãos: temos uma mãe no céu, que é a Santa Mãe de Deus.

Porque nos ensina a virtude da esperança, até quando tudo parece sem sentido: ela permanece sempre confiante no mistério de Deus, até quando Ele parece desaparecer por culpa do mal do mundo”, disse Francisco.

Seguindo o itinerário de catequeses sobre a esperança cristã, o papa explicou que o “sim” de Maria foi corajoso: “ainda na flor da idade, ela respondeu com coragem, não obstante nada soubesse do destino que a esperava. Maria, naquele instante, parece uma das muitas mães do nosso mundo, corajosas até ao extremo quando se trata de acolher no próprio ventre a história de um novo homem que nasce”.

“Aquele 'sim' foi o primeiro passo de uma longa lista de obediências que acompanharão todo o seu itinerário de mãe”, continuou Francisco, ressaltando a expressão “longa lista de obediências”. Já o silêncio de Maria, o modelo de mãe, põe em evidência a meditação sobre as palavras e os acontecimentos em seu coração, mesmo quando não havia compreendido tudo o que acontecia em seu redor.

Às mães deste tempo, diante de tantas dificuldades, há a possibilidade de imitar o “perfil belíssimo da psicologia de Maria”, que de acordo com Francisco não é uma mulher que se deprime face às incertezas da vida, especialmente quando nada parece correr bem. “Nem sequer uma mulher que protesta com violência, que se enfurece contra o destino da vida que muitas vezes nos revela um semblante hostil. Ao contrário, é uma mulher que ouve”. A escuta tem uma “grande relação” com a esperança. “Maria acolhe a existência do modo como se apresenta a nós, com os seus dias felizes, mas também com as suas tragédias que nunca gostaríamos de ter encontrado. Até à noite suprema de Maria, quando o seu Filho foi pregado na cruz”, explica o papa.

Maria está presente no nascimento da Igreja e o conselho do papa é que nos momentos de dificuldade, “Maria, a Mãe que Jesus ofereceu a todos nós, possa sempre amparar os nossos passos e dizer ao nosso coração: 'Levanta-te! Olha em frente, olha para o horizonte', porque Ela é Mãe de esperança”.

Foto da Semana

Com a vista panorâmica de Cuiabá, registramos nossa homenagem aos 271 anos do Estado de Mato Grosso, ocorrido anteontem (9), datado da criação da Capitania de Mato Grosso pela Coroa portuguesa e que foi desmembrado do território da Capitania de São Paulo em 9 de maio de 1748. De 1752 a 1815 Vila Bela da Santíssima Trindade foi a capital do Estado. Curiosamente, a cidade de Cuiabá, que depois passou a ser a capital, é mais antiga que Mato Grosso. Isso porque foi fundada em 1719 e pertencia à Capitania de São Paulo.

especial importância no universo das pessoas. Sabiam que a identificação pessoal se baseia na filiação materna? Detalhe mínimo, que comprova ser esta mulher especial, a célula máter da vida, uma bênção celestial, que gera, cria, educa e forma a nova vida para um futuro, quiçá, distorcido pelos meandros do mundo cão, por motivos alheios a sua vontade.

Na nossa ótica, todos os dias deveriam ser consagrados às mães, mas elas merecem sim, uma data especial e neste segundo domingo de maio, nossa menção a efeméride, consoante a decisão de 1914 do então presidente dos EUA, Woodrow Wilson, que propôs ser o dia nacional das mães comemorado em todo segundo domingo de maio.

Num país cujo papel moeda até meados do século XX se traduzia como Estados Unidos do Brasil, não surpreende a cópia festiva. Historicamente, a data remonta a Grécia e Roma Antiga, mais precisamente nas festas primaveris, quando aconteciam os cultos de adoração às divindades que representavam as mães, como as Deusas Reia, mãe dos deuses, ou Cibele, a Deusa mãe romana.

Com o passar do tempo, essa celebração foi crescendo e adquirindo um lugar de destaque nas datas comemorativas, sendo festejada em quase todas as partes do mundo, em diferentes épocas.

No século XVII a Inglaterra surge como motivadora dos eventos e comemorações para as mães, celebrada demonstrar a importância das mães nas sociedades as quais merecem carinho, compreensão, respeito, amor. Esse episódio foi a morte de sua mãe, Ann Maria Reeves Jarvis, em 1905, que lhe causou imensa tristeza.

Ela fundou os “Mothers Days Works Clubs”, realizando campanhas em prol das mães trabalhadoras e espalhando mensagens da importância dessa figura na vida das pessoas. Com isso, a data se popularizou pelo mundo sendo celebrada com troca de presentes, almoços familiares, surpresas para as mães, etc. Voltando ao patropi, no caso do Brasil, o Dia das Mães foi comemorado pela primeira vez em 12 de maio de 1918, na Associação Cristã de Moços de Porto Alegre, mas, foi somente em 1932, durante o governo provisório de Getúlio Vargas, que o Dia das Mães passou a ser celebrado segundo o molde dos Estados Unidos, isto é, em todo segundo domingo do mês de maio. tal qual no Japão e Itália.

Só pra concluir, não por acaso, trazemos na palma das mãos aquela tatuagem natural M, para que ninguém possa alegar e ou, discutir, a importância delas no nosso cotidiano. Como bem disse o célebre Honoré de Balzac:“O coração das mães é um abismo no fundo do qual se encontra sempre um perdão.” E arrematou Platão:“Tenho irmãos, pai, mas não tenho mãe.

Quem não tem mãe, não tem família.” Aquele abraço, Mães de Cáceres, que Deus as abençoe, hoje, e sempre.

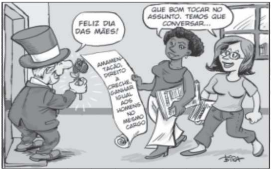
FELIZ DIA DAS MÃES!
QUE BOM TOCAR NO ASSUNTO. TEMOS QUE CONVERSAR...
AMAMENTAÇÃO, DIREITO À CRECHE, GANHAR IGUAL AOS HOMENS NO MESMO CARGO
BIRA

Jornal
CORREIO CACERENSE

UMA PUBLICAÇÃO DA EDITORA ROSANE MICHELIS SARAVY - ME
CNPJ 24.823.041/0001-46

Administração, Redação e Oficina
Rua Coronel Ponce,266 Centro Cáceres/MT
E-mail: correiocacerense@hotmail.com
Telefone: 65 3223-1420 / 99953-9048
Rosane Michels - Diretora-Presidente
Triana Campana Michelis - Dep. Jurídico - OAB/MT 5277
Rosane Michels - Editora
www.jornalcorreiocacerense.com.br
Matérias e artigos assinados são de responsabilidade de seus autores

Para o dinamismo da secretaria de obras da municipalidade, haja vista, as obras aceleradas da sede própria do Museu Histórico de Cáceres, um compromisso da atual administração em fase final de construção, as expensas dos cofres públicos. O palácio acervo de nosso história bicentenária, está ficando lindo e amplo.

PRETAS

Para a desativada rodoviária central de Cáceres, quatro meses lacrada, num desrespeito ao cidadão que precisa desembolsar cerca de R$ 30,00 de táxi para embarcar no terminal José Palmiro e ou vice-versa, lá desembarcando, chegar ao centro da cidade. O povo não tem culpa de picuinhas dos poderosos.

BRANCAS

Para a direção do Fórum da Comarca de Cáceres, que proporcionando a interação com a comunidade local, promove de 20 a 24 deste mês, a 5ª Feira Cultural com a participação de pequenos agricultores, artesões e outros cidadãos que valorizam e cultivam a cultura cacerense. As inscrições estão abertas até o dia 15 próximo.

PRETAS

Para os sujismundos que continuam jogando além de lixo, entulhos de construção, na passarela do Sangradouro, apesar de avisados por voluntários do 2º Bfron e Rotary Clube de Cáceres, durante uma faxina no local. A fiscalização municipal deveria checar o problema e multar os infratores. Lugar de lixo, é no lixo.

SANEAMENTO

Programa Saneamento para Todos, prevê recursos de R$ 127 milhões para a rede de abastecimento de água e outros R$ 40 milhões para esgotamento sanitário

Prefeito de Cáceres viaja para Brasília em busca de recursos

Assessoria

Foto: Assessoria

Prefeito Francis e deputado Dr. Leonardo articulam em Brasília

O prefeito Francis Maris Cruz esteve esta semana em Brasília em busca de recursos para o município junto aos órgãos federais.

Através de uma emenda do deputado federal Dr. Leonardo, está sendo articulada a liberação de R$ 167 milhões para obras de saneamento básico em Cáceres, por meio do Ministério do Desenvolvimento Regional.

Francis e Leonardo estiveram reunidos com técnicos do Ministério e com o chefe de Gabinete da Secretaria Nacional de Saneamento, Geraldo Melo Correa, que atestaram a possibilidade de o município ser beneficiado com o “Programa Saneamento para Todos”, que prevê recursos de R$ 127 milhões para a rede de abastecimento de água e outros R$ 40 milhões para esgotamento sanitário.

Conforme a assessoria de imprensa do deputado Dr. Leonardo, a luta é para promover a melhoria das condições de saúde e da qualidade de vida da população urbana e rural de Cáceres por meio de investimentos em saneamento continua firme.

“Estamos apoiando a prefeitura, somando forças para entregar à população ações e empreendimentos destinados à universalização e à melhoria dos serviços públicos de saneamento básico”, afirmou o deputado.

Ainda conforme a assessoria, o prefeito Francis afirmou que Cáceres já conta com um plano de saneamento básico e o projeto para colocar em prática e, que, com medidas de gestão, a cidade passou a estar apta a contrair o financiamento do Programa de saneamento junto à Caixa Econômica Federal.

“Fizemos todos os procedimentos para Cáceres ser contemplada com o financiamento. Para a universalização do saneamento, precisamos investir cerca de R$ 600 milhões.

Com esse programa, daremos um salto de qualidade de vida para a população. Estamos otimistas para assinar o contrato com a Caixa Econômica ainda em 2019 e buscar novos investimentos”, afirmou Francis.

Ainda segundo a nota da assessoria de Leonardo, Francis aproveitou para agradecer a atuação do deputado na articulação da demanda em Brasília.

BAÍA DE MALHEIROS

Cadáver de menor afogado é resgatado do Rio Paraguai

Da Redação

O forte calor reinante em Cáceres nos últimos tempos tem levado pessoas a buscar um refresco nas águas do Rio Paraguai, cujas cheias nas cabeceiras tem ampliado o calado, representando um perigo mesmo nas margens, exigindo toda cautela nos mergulhos e banhos, nem sempre respeitado por alguns.

Foi assim, que na tarde de anteontem, um menor ainda não identificado morreu afogado ao brincar nas águas da Baía do Malheiros, próximo a Sicmatur. A vitima segundo populares estava banhando com alguns amigos que teriam fugido ao notar que o amigo submergira e não mais voltava a margem.

Assustados com o ocorrido, os populares solicitaram a presença da policia, fazendo-se presente viaturas da PM, PJC, Marinha e Bombeiros, que procederam as burcas preliminares suspensas com a noite e reativadas na manhã de ontem, quando o corpo foi localizado perto da Praia do Daveron e resgatado e encaminhado ao IML para necrópsia.

Até o fechamento desta edição, ainda não havia uma identificação da vitima, à disposição de familiares, que ainda não haviam comparecido ao local para reconhecimento. Os únicos que poderiam identificar ontem a vitima, seriam seus colegas que se evadiram quando do afogamento.

SEXTA SUPER

Cine Senar leva lazer e diversão para a população do Caramujo

Assessoria c/ Redação

Foto: Assessoria

Ontem, foi um dia especial para os moradores do Distrito do Caramujo, zona rural de Cáceres, que vive uma noitada da sétima arte, graças ao Cine Senar, que a partir das 19h00 com apoio do Sindicato Rural de Cáceres e da Secretaria Municipal de Ação Social deu inicio ao programa na escola municipal do distrito, com entrada gratuita. Na tela, para deleite dos presentes na plateia, foi exibido o filme A Era do Gelo 4.

Estas exibições acontecem no interior do estado com o objetivo de fomentar a cultura nas comunidades rurais, bem como promover diversão e lazer por onde passa.

De acordo com o superintendente do Serviço Nacional de Aprendizagem Rural de Mato Grosso (Senar-MT), Otávio Celidonio, para 2019 estão previstos mais de 100 eventos. "Pelo menos 20 a mais que em 2018".

Com uma infraestrutura que consiste em assentos para 300 expectadores, telão e um sistema de som para atender até três mil pessoas, o Cine Senar movimenta as cidades e leva muita diversão e lazer não só para as crianças, mas para toda a população.

Criado em 2014, o Cine Senar já atraiu mais de 150 mil telespectadores nos últimos quatro anos.

Além do filme com classificação livre e vídeos educativos a serem exibidos, cujos títulos são escolhidos pelas equipes dos Sindicatos Rurais, alguns municípios fazem parceria com empresas locais e levam pipoca, picolé e alguns até fazem sorteios de brindes.

Foto: Arquivo

Programa do Senar-MT já visitou dezenas de lugarejos no interior de MT

Marinha e bombeiros trabalharam no resgate do afogado

MULTIVIDA
ASSISTENCIAL
Ligue-nos e adquira já o seu Plano... "Quem ama previne"
(65) 3223-6001/3223-3593/3241-2223

FIM DA LINHA

Perseguido pelos policiais, ladrão condutor da Saveiro roubada, furou bloqueio, perdeu o controle da direção, vindo a capotar e ser lançado para fora do carro

Depois do assalto contra rurais ladrões capotam picape na fuga

PM/Gefron com Redação

Foto: PM/MT

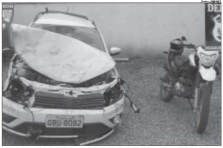

Saveiro Cross que seria levada para a Bolívia, ficou avariado

Em ação integrada da Polícia Civil e Militar, realizada por meio da Delegacia Especial de Fronteira (Defron) e do Grupo Especial de Segurança na Fronteira (Gefron), resultou na prisão de dois jovens envolvidos em roubos de veículos na região.

Os suspeitos A.S.N. 18 anos e U.T.T.P. 19 anos, moradores de Porto Esperidião, foram autuados em flagrante por receptação. Eles foram surpreendidos em posse de veículos roubados (uma picape e uma motocicleta) que seriam levados à Bolívia.

As investigações iniciaram depois do roubo de um carro, ocorrido na cidade de Mirassol D'Oeste. Assim que foram noticiados do crime, as equipes policiais diligenciaram na região de fronteira, visando localizar as vítimas que foram levadas junto ao veículo Saveiro Cross e alguns objetos. As vítimas foram amarradas e abandonadas em região de canavial, atrás do Distrito de Sonho Azul, município de Mirassol D'Oeste e decorrido algum tempo conseguiram se desvencilhar das amarras, momento em que pediram socorro.

Diante das informações, as equipes policiais seguiram até a MT 265, próximo a região da lagoa encantada. Ao avistar o veículo roubado, os policiais procederam a abordagem, porém o condutor ignorou a ordem de parada, furando o bloqueio, momento em que perdeu o controle da direção e capotou o veículo. O suspeito foi lançado para fora do carro, sofrendo alguns hematomas, permanecendo desacordado.

Depois de prestados os primeiros socorros e ao conduzir o suspeito a uma unidade de saúde na cidade de Porto Esperidião, a equipe policial abordou outra pessoa e ao realizar checagem da motocicleta, constatou que era produto de roubo ocorrido na cidade de São José dos Quatro Marcos.

Durante investigação, o suspeito alegou que conhecia o outro preso e ambos receberam os veículos na estrada da "Garça Branca", e receberam o valor de R$ 500,00 para levarem os automóveis até a cidade de San Mathias, na Bolívia. Os presos foram autuados na Delegacia Especial de Fronteira (Defron), por receptação e permanecem à disposição da Justiça.

ALTA TENSÃO

Operário morre eletrocutado em rede do linhão de energia

Da Redação

Um individuo morador em Jauru que prestava serviços em Araputanga, morreu eletrocutado na noite de anteontem, (8) quando trabalhava na manutenção preventiva, do linhão de alta tensão de energia, a serviço de uma empresa terceirizada. A vítima identificada como Nanildo Braz Ferreira, 31, segundo se apurou, estava utilizando uma motosserra como ferramenta de trabalho e, ao cortar uma árvore recebeu forte descarga elétrica, falecendo no local.

De imediato populares que estavam ao lado e presenciaram o infausto ocorrido, comunicaram-se com a policia avisando do fato, fazendo-se presente viaturas da PM, PJC e uma da Politec, para as devidas providencias. Conforme o relato policial, o incidente fatal aconteceu sob o linhão que corta a Fazenda Aliança, no território do município de Araputanga.

Nanildo portanto, foi vitima de uma eletrocussão, acidente causado por contatos com a rede elétrica que pode levar a vítima a uma paralisação da respiração por contração dos músculos, queimaduras ou ainda uma parada cardíaca. Conforme especialistas, a gravidade do acidente depende de uma série de fatores como, intensidade da corrente, caminho percorrido pelo corpo ou ainda da resistência do corpo em suportar a descarga elétrica. maioria dos casos, ocorrendo à morte da vítima, ela será por asfixia, já que os músculos torácicos contraem-se instantaneamente impedindo que a vítima respire.

Foto: Ilustrativa

Cortes de árvores em rede elétrica exige o máximo de cautela

BAGULHEIRO NO QUINTAL

Larápio preso em flagrante depois de furtar serralheria

PJC/MT c/ Redação

Um ladrão acusado de furtar fios elétricos e outros objetos de uma serralheria em Porto Esperidião foi preso em flagrante pela Polícia Judiciária Civil, logo após cometer o crime. O suspeito, R.D.S.S., 26, foi flagrado em posse dos objetos furtados e após ser conduzido a delegacia chegou a pedir desculpas para a vítima.

O furto ocorreu em uma serralheria no bairro Parque das Américas, área nobre de Porto Esperidião.

O suspeito aproveitou para praticar o crime no momento em que o proprietário do estabelecimento saiu para o almoço, porém moradores da região perceberam a presença do criminoso e acionaram a equipe da Polícia Civil.

Imediatamente, os policiais da Delegacia de Porto Esperidião se deslocaram até o endereço, onde encontraram o suspeito no quintal da casa vizinha. Segundo os policiais, o criminoso pulou o muro de duas casas vizinhas para chegar ao estabelecimento alvo do furto.

No local, foi constatado que ele arrombou a porta da serralheria e subtraiu diversos objetos, como fiação elétrica, cabo 10 mm, vários rolos de fios que estavam prontos para serem carregados, além de perfume importado, pacotes de balas e rolos de papel higiênico.

Questionado, o detido apresentou informações desencontradas, porém em seguida confessou ter furtado os produtos.

Diante das evidências, o suspeito foi conduzido a Delegacia de Porto Esperidião, onde em contato com o proprietário do estabelecimento pediu desculpas pela ação criminosa. O preso foi interrogado e em seguida autuado em flagrante pelo crime de furto.

Os objetos apreendidos foram restituídos a vítima.

Graduação
TECNÓLOGOS
BACHARELADOS
LICENCIATURAS
Mais de 90 Cursos em pós-graduação
UNIFCV
Educ Ativa
Centro Educacional
POLO CÁCERES (65) 3224-2220/(65) 99682-4201 - R. TIRADENTES, 653 - CENTRO

Gface
Clinica Especializada em Ortodontia e Deformidades da Face
Dr. Edson Minoru Yamate - Ortodontia e Implantodontia
Dr. Thiago Yudd Rocha Yamate - Clínico Geral e Cirurgia
Rua Antônio João, 351 - Fone (65) 3223-2125/3965 - Cáceres
Rua Miguel B. de Carvalho, 3280 - (65)3241-2360 - Mirassol D'Oeste

AM MONTE VERDE
Materiais para Construção
Areia de Praia - Goma - Brita - Cascalho p/ aterro - Telhas - Tijolos, etc
Fone: (65)
3223-3473/3223-4512

MATERIAIS ELÉTRICOS E HIDRÁULICOS
Fone: 65 3903-1001
Rua General Osório, 1241

Curtindo a Rota das Águas

Editoria

Foto: Arquivo

Salto do Céu é um verdadeiro complexo natural dse cachoeiras

A Rota das Águas é um roteiro turístico composto pelos municípios mato-grossenses de Curvelândia, Lambari D'Oeste, Rio Branco, Salto do Céu e Reserva do Cabaçal, que apresentam potenciais semelhantes em relação as belezas naturais, além de serem parecidos no desenvolvimento econômico e populacional. Para o lançamento e instituição da Rota das Águas os "produtos turísticos" de cada cidade já foram diagnosticados e definidos. O resultado foi apresentado num Seminário realizado em em Rio Branco, apresentados pela secretária de Estado, Vanice Marques. O Seminário foi um marco para a região que a partir de agora, com esses pontos turísticos oficiais, terão oportunidade para capacitação de pessoal e investimentos em infraestrutura para receber os turistas.

Esse mapeamento possibilita planejamento de ações específicas para o turismo dos municípios a fim de alavancar e consolidar esse roteiro, respeitando as peculiaridades destas cinco cidades ligadas pelas belezas naturais, pelo Rio Cabaçal e pela MT-170.

Chegando pela MT-170, a 60 Km de Cáceres, Curvelândia é uma cidade no interior de Mato Grosso que já está tomando gosto por ser conhecida pelas suas grandiosidades.

Com o título de maior Caverna de Mato Grosso, a do Jabuti, o município é popularmente conhecido como a capital do Queijo. O título se refere ao feito de a cidade produzir o maior queijo de minas frescal do mundo, com 990 Kg, superando seu recorde por três anos consecutivos.

A proeza é realizada durante a Festa do Queijo, já tradicional na cidade. Na edição de 2010, mais de cinco mil pedaços foram distribuídos à população local e às milhares de pessoas que comparecem ao evento. A festa do queijo está inserida no calendário oficial de eventos do Estado e é mais uma opção de fomento ao turismo, uma vez que aproximadamente 40.000 mil pessoas visitaram Curvelândia nos quatro dias de festa, realizada esse ano.

Cidade pacata, com quase seis mil habitantes, Lambari D'Oeste está a 339 Km de Cuiabá. No centro da cidade situa-se a praça Geraldo Fidelis. O espaço amplo, com um coreto ao meio, de cores vivas, é ponto de encontro nos fins de tarde. Regalia ainda permitida a quem mora no interior. Pousadas, ranchos e sítios compõem o cenário da cidade, juntamente com o lago Sarita e o balneário municipal.

A proximidade do rio Cabaçal levou a institucionalização do Festival de Pesca no município, que já está em sua quinta edição. Tatiana de Pinho, que reside na cidade há pouco mais de dois anos, disse que um dos motivos que a levou a escolher Lambari D'Oeste para morar foi a tranquilidade e a crença no desenvolvimento local, principalmente pelo potencial que a região possui, justamente pelas belezas naturais. "Não saio mais daqui. Essa cidade me acolheu, acredito no seu desenvolvimento, já que aqui é realizado o festival de pesca e Lambari recebe pessoas de várias cidades vizinhas". É notória a tranquilidade que percorre as ruas da cidade que, aos poucos vê seu desenvolvimento econômico, apostando, principalmente no grande potencial do turismo da cidade.

Com o atrativo do turismo de aventura, o município de Rio Branco abriga os poços Azul e Paraíso, as cachoeiras Filin Baiano e Paraíso, e o Balneário do Roncador, localizado na Serra de mesmo nome, de onde pode-se contemplar a paisagem, que oferece belos espetáculos, em meio à tranquilidade, além de oferecer trilhas, o que permite um maior contato com a natureza, o que alguns chamam de turismo ecológico.

Essas maravilhas naturais são um convite àqueles que buscam áreas verdes e águas cristalinas. Rio Branco é um município que conta com as águas dos rios Branco, que dá nome à cidade, Bracinho, além do Cabaçal.

O principal ponto turistico do município é a cachoeira do Roncador, no rio Cabaçal, que atrai turistas da região que encontram ali momentos de proximidade com a natureza, numa cachoeira de 16 metros no centro da cidade. Esse é um diferencial do município de Salto do Céu, mesmo nome da cachoeira.

O município possui cerca de 45 quedas d'águas catalogadas e conta com várias opções para o turismo de aventura e rural. Uma ótima pedida para os amantes de esportes radicais como rapel, rafting, tiroleza, mas também para aqueles que gostam de alimentar os olhos apreciando as obras-primas naturais. Corredeira Salto das Nuvens, córrego do Rico e área de lazer Tancredo Neves são alguns pontos já explorados na cidade.

Apaixonada pelas cachoeiras da cidade, a artesã e ambientalista Milayde Portes de Oliveira, 42, se mudou para Salto do Céu e afirma conhecer a cidade mais do que muita gente que mora ali há mais tempo que ela. "Sou apaixonada por esse lugar. Conheço praticamente todas as cachoeiras e não troco isso aqui por nada", disse. A tendência é que a procura pelo município se torne grande, tanto por novos moradores, novos empreendimentos, como por turistas, a medida em que os potenciais, bem como os produtos turísticos, cheguem às 'prateleiras' do mercado.

Localizada a 387 Km a Oeste de Cuiabá, chegando pela MT-175, Reserva do Cabaçal acumula um número considerável de atrações turísticas. As cachoeiras do Lajeado, dos Aventureiros, Rabo de Galo, Salto das Estrelas, Chuva de Prata e os rios Cabaçal e São José fazem parte do itinerário básico para quem for visitar a região. A cachoeira Chuva de Prata possui 32 metros de queda livre e dá vida, ao longo de seu percurso, a várias quedas d`água, que desaguam no Rio Cabaçal. Situada na comunidade Sete de Setembro, está distante do centro urbano apenas oito quilômetros.

A procura é grande também pela cachoeira da comunidade Alto Sete de Setembro, a Rabo de Galo, a doze quilômetros de Reserva do Cabaçal. São 20 metros de altura. Além dessas grandes belezas o município realiza o Fest Praia, no Balneário Cio da Terra, que atrai pessoas de vários municípios do Estado, e é um dos eventos de maior público da região que buscam lazer às margens do rio Cabaçal.

As melhores taxas pra você curtir de carro novo estão aqui no Sicredi!

Pensando em financiar seu veículo, seja novo ou usado? Conte com a gente! Taxas imbatíveis e aquele atendimento diferenciado que vai fazer seus sonhos saírem do papel. Converse com nossos gerentes e faça uma simulação.

entre nessa folia

Chegou a semana Fiat no Sicredi, financie seu carro novo ou usado novo com taxas a partir de 0.9% e pra você que é produtor rural ou empresário tem 1% a mais de bônus. Fale com o seu gerente

Taxas e condições válidas para associados da Sicredi Sudoeste MT/PA

Venha fazer bons negócios com a gente!

Sicredi

PENSIONATOS DE PONTA
SUÍTES

Incluso:
- Suítes Mobiliadas
- Suítes Individuais e (Compartilhadas)
- Serviço de Limpeza
- Cozinha Equipada
- Lavanderia e sala de tv
- Água, Energia e Gás
- Garagem
- Internet

Excelente localização, próximo as principais Universidades de medicina do Paraguai, mercados, restaurantes, padarias, lotéricas, papelaria, ponto de ônibus e táxis.

Endereço:
Sede 1: Av. Marechal Floriano, esquina com 7 setembro 1854 - Centro
Sede 2: Rua Tiradente, 131 - Centro
Sede 3: Av. Brasil, 2367 - Centro
PONTA PORÃ - MS

Contato:
(67) 99999-0488

Dicas para a Mamãe de Primeira Viagem

Para a amiga que em breve será Mãe de primeira viagem, vai aqui algumas dicas preciosas: 1. Acostume-se com a ideia, no primeiro mês de vida do seu bebê, você não dormirá; 2. Não deixe o seu bebê 10 ou 20 minutos sozinho chorando no berço para que "não se acostume a fazer manha"; 3. Quando o desespero bater, pense que tudo melhora com o tempo. A partir do 3º mês, seu bebê deverá estar dormindo a noite toda, ou quase isso e as cólicas terão passado; 4. A cólica do bebê não é culpa do que você comeu.

Fosse assim, bebês que só mamam leite artificial não teriam cólicas; 5. Não se desespere por causa da amamentação. Procure se informar ao máximo sobre como amamentar corretamente, proteger o bico dos seus seios das rachaduras e fazer com que o bebê pegue direitinho o peito. Para produzir leite, beba bastante água e coma quanto e o que tiver vontade.

Se nada der certo, procure orientação médica; 6. Não use cinta modeladora só para ficar bonita. Se não houve uma indicação médica para usar cinta modeladora, dispense; 7.Prepare a casa para receber o bebê. Se tiver pique, dias antes do bebê chegar, faça uma boa compra de tudo o que for precisar;8. Você está de licença maternidade para cuidar do bebê, não da casa. Se tiver alguém que te ajude na limpeza da casa, ótimo.

Caso não tenha, o marido vai ter de arregaçar as mangas; 9. Use um sling. Pode usar desde o começo sem problemas. É ótimo para a mãe que fica com as mãos livres para comer ou pentear os cabelos, por exemplo e também é maravilhoso para o bebê, que ganha um colinho que é puro aconchego. E por fim, 1não tenha medo de ter um parto normal. Se a sua gestação segue sem alterações que coloquem em risco a sua vida e a do seu bebê, dê essa chance a você e ao seu filho. Dê a você a chance de ter uma recuperação do parto muito mais rápida e com menos dor. Para seu filho, dê a ele a chance de chegar a esse mundo no momento que se sentiu pronto, passando por todas as etapas para fortalecer os pulmões e ampliar a imunidade.

12 de maio
Mãe
Com seu AMOR é possível ver o mundo com outros olhos.
Uma homenagem do
COC
CENTRO OFTALMOLÓGICO DE CÁCERES

Espaço Mãe

Dicas de beleza para a eterna Rainha do Lar

Maquiagem Relâmpago

By Rosane Michelis

Para curtir seu dia, damos aqui uma dica de maquiagem rápida e a primeira coisa que você precisa, é ter todos os utensílios organizados e de acordo com as necessidades e gostos. Sua nécessaire deve ter: base ou creme com cor; corretor de olheiras e linhas de expressão; Iluminador; blush; rímel e delineador para os olhos: preto ou marrom, de acordo com a intensidade desejada; brilho ou batom. Certifique-se de que eles se adaptem ao seu tom de pele, que sejam de boa qualidade e que ofereçam um acabamento natural.

Para mães cansadas, o primeiro passo para uma rotina de beleza é limpar e hidratar o rosto com produtos específicos de acordo com o seu tipo de pele. Use uma espuma ou gel e hidrate-o com loções de acordo com o tipo de pele (seca, normal, mista ou oleosa). Aplique-as com leves toques e deixe que sejam absorvidas. Além de regenerar a pele cansada, isso fornece uma iluminação natural que serve como preparação para os próximos passos.

Se você quiser, também pode aplicar um iluminador no topo da maçã do rosto, na ponta do nariz, na lacrimal e no arco do cupido e, finalmente, contornar um pouco ao redor do rosto com um bronzer muito natural.

Para os olhos, você pode optar por aplicar sombras e delineador com muita sutileza ou então ousar com algo mais marcante. De fato, um traço preto ou marrom pode transformar um olhar cansado em um olhar impactante e, para finalizar, não se esqueça de passar uma camada de rímel bem distribuído, a fim de abrir o olhar e fazer você parecer sensual.

Para finalizar a maquiagem aplique um pouco de cor ou brilho nos lábios, por exemplo, você pode escolher um tom nude, ou seja, muito semelhante ao seu tom de pele, apenas um pouco mais escuro. Você também pode apostar nos tons de rosa e se quiser volume, aplique um pouco de gloss, o que vai ajudar a fazer os lábios parecerem mais grossos, o mesmo efeito trazido pelo delineador juntamente com o batom da mesma cor.

Aumente sua produtividade dando mais tempo aos filhos

Ser mãe e profissional ao mesmo tempo é um dos maiores desafios que temos, principalmente quando o objetivo é se dedicar mais à sua família e crescer na carreira. Para conseguir dar conta de tudo isso, a saída é otimizar o seu trabalho para conseguir cumprir todas as tarefas, sem ter que levá-las para casa ou fazer hora extra.

Algumas dicas para aumentar a sua produtividade vão ajudá-la a conseguir realizar com sucesso essa missão. Veja só: Trace um objetivo para os seus dois papéis; Por exemplo, como mãe, você quer passar duas horas a mais com seu filho e, como profissional, você quer entregar um projeto no prazo previsto. Então, faça um planejamento semanal das tarefas que você terá que realizar diariamente e programe-se para cumpri-las.

Defina três (e apenas três!) prioridades para fazer por dia; Você pode ter muitas outras tarefas para cumprir, mas deve dar prioridade para as mais importantes. Inclua na sua agenda uma atividade só para você. Pode ser uma aula de ioga, um filme, um livro. É assim que sua energia será renovada para realizar os compromissos do seu dia. Desative o pop-up que avisa quando um novo e-mail chega na sua caixa de entrada. Quando essa tela sobe, ela tira a atenção do que você está fazendo. Sem esse aviso, olhe seus e-mails a cada uma hora ou entre os intervalos das tarefas.

***___**Ana Raia,** especialista em coaching de carreira e vida.

Veja presentes baratos que as mães vão adorar

A sua mãe vai entender se você não comprar um presente caro pra ela no dia das mães. Mas não é porque é barato que precisa ser qualquer coisa! Pensando em você, filha (ou filho) atrasado e que não pode gastar muito, a gente pesquisou nas redes sociais, selecionando e sugerindo presentes especiais, que custam menos de R$100,00 e que as mães adroam ganhar. 1 – Livros ou DVDS (não vale Livro de Culinária); 2 – Flores; 3 – Passeios ou experiências supresa (pode ser uma massagem ou quem sabe um pique nique; 4 – Presentes Personalizados (sabe aquela Caneca "melhor mãe do mundo?" coisas desse tipo. Com as informações da pesquisa deu pra descobrir quais são os presentes baratos que elas detestam. A lista é reveladora! Mães não gostam de ganhar: 1 – Presentes para a Casa; 2 – Chocolate; 3 – Flores; e 4 – Roupas (surpresa total)

Essas dicas, mostram que muitas vezes, na tentativa de agradar, a gente acaba gastando mais do que pode e o resultado pode não ser o esperado. A sua mãe nunca vai dizer que não gostou do presente, por isso o que mais vale mesmo é dar aquela "investigada" básica com antecedência pra não gastar à toa. Mas corra, porque, já dizia Vinicius de Moraes, hoje é sábado, último dia para comprar o presente. Em tempo, tem loja em Cáceres que dará plantão de vendas até o meio dia de domingo.

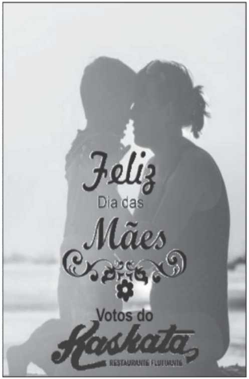

Eeeei,
a vida nos presenteia com pessoas maravilhosas como você, que ensinam pelo saber, pelo exemplo e pelo amor incondicional.
Parabéns pelo dia das Mães!
Farmácia Naturezza
grairisLi

HOJE É DIA DE CELEBRAR A VIDA DE TODAS AS MÃES QUE SÃO O ESPELHO DO
CUIDADO, PROTEÇÃO E AMOR
INFINITO DE DEUS NA TERRA!
PAX SILVA
Feliz dia das Mães

EXISTE UMA PARCEIRA QUE AJUDOU VOCÊ A CONSTRUIR A SUA HISTÓRIA.
Os primeiros passos, o primeiro dia de aula, o primeiro diploma. Em cada uma das suas conquistas, ela estava lá, dando carinho e apoio. E por essa parceria, as mães merecem todo crédito.
Nós, do SPC e CDL, queremos parabenizar todas as mães por este dia especial.
Feliz Dia das Mães.
CDL Cáceres

SER MÃE...

Ser mãe é carregar no corpo o dom da criação, a dádiva da vida, e no coração um amor que não conhece limites.

Ser mãe é chamar para si a maior e mais divina das responsabilidades. É ter no colo o poder de acalmar, no sorriso o poder de confortar. Ser mãe é ser estabilidade e fortaleza, mesmo na incerteza, mesmo no sofrimento.

Ser mãe é tudo isso e muito mais, mas acima de tudo é ter a capacidade de amar incondicionalmente seus filhos!

Neste dia especial a High Society é dedicada as nossas leitoras assíduas, que receberam de Deus a dádiva de gerar uma vida.

Dalva Campesatto

Eliene Liberato Dias

Marília Fontes

Fátima Tavares

Gilda Moreira Assunção

Adriana Maciel Mendes Merotti

Naiara de Souza Rondon

Alzira Lindote

Cida Castro

Creuza Ribeiro

Celina Miura Kamio

Salete Carvalho

Sob o Signo do Amor de Mãe

A MÃE
DE CADA
SIGNO

By Rosane Michelis

De forma descontraída, como deve ser a data da Rainha do Lar, a editoria esotérica selecionou neste espaço, as mães de cada signo, brincalhona, autoritária, aventureira, tc. Veja o que os astros dizem sobre o perfil da sua mãe. Dizem que mãe é tudo igual e só muda de endereço. Em parte, a expressão é verdade, pois as aflições e necessidades de cada mulher perante o desafio de gerar uma vida e educar uma pessoa não mudam muito. Porém, uma das influências que podem modificar a maneira de ser mãe no dia a dia vem direto dos astros. Vamos lá:

Mãe Ariana – 21/3 a 20/4

Quando os filhos eram pequenos (ou se ainda são), essa mãe provavelmente não contratou uma babá para cuidar deles. Fez (ou faz) questão de estar por perto em todos os momentos e tira tudo de letra, sempre, graças à sua energia e atitude descomplicada. Mesmo com eles crescidos, permanece presente e ativa, mas, ainda assim, estimula a independência dos rebentos e fica feliz quando os vê darem seus passos pelo mundo. "Até porque, ela sabe manter a individualidade, mesmo sendo mãe".

Mãe Taurina – 21/4 a 20/5

Ciumenta, adora dar e receber carinho dos filhos. "Mantém o semblante sereno, mesmo quando está se contorcendo porque alguém parece receber mais atenção dos filhos do que ela". A imagem que passa para a prole é de segurança, porque sempre deixou clara a preocupação quanto ao conforto deles desde muito pequenos. É uma mãe superpreocupada com o bem-estar dos filhos, ligada em finanças e que transmite a importância de poupar.

Mãe Geminiana – 21/5 a 20/6

Multitarefas, provavelmente é a mãe mais capaz de realizar várias atividades ao mesmo tempo. Desempenha vários papéis, e nem todos ligados à família. "Ainda deve ser uma profissional de sucesso, amiga dedicada, esposa, filha…". Comunicação é o forte dessa mãe, portanto se o seu filho é pequeno, é uma boa contadora de histórias e estimuladora do desenvolvimento e aprendizado. Se ele já cresceu, com certeza tem um ótimo canal aberto e a conversa é natural.

Mãe Canceriana – 21/6 a 22/7

"Os astros deram à canceriana a missão de ser a mais maternal de todas as mães do zodíaco". Tem uma intuição à flor da pele, então antecipa os problemas e sentimentos dos filhos. Aconchego é a marca registrada, por isso, está sempre disposta a colocar a mesa e arrumar a cama dos pequenos (ou grandes), reunir a família para ver um filme ou organizar uma viagem para a turma toda. Superdedicada, deve ter cuidado para não exagerar nos mimos e na proteção, para que os filhos não se sintam sufocados ou acomodados.

Mãe Leonina – 23/7 a 22/8

Se a mãe leonina gosta de ser o centro das atenções, gosta mais ainda que os filhos sejam o centro do mundo! O lado bom disso é que ela reforça a autoestima deles o tempo todo, desde pequenos. "Cuidado apenas para que não se tornem mimados ou convencidos". Durante a infância, ela caprichou nas festas e comemorações, além das brincadeiras. Provavelmente encenou muitas delas ao lado dos filhos, porque sabe valorizar o lado lúdico da vida. Essa é a mãe para a qual os filhos correm para esquecer dos problemas.

Mãe Virginiana – 23/8 a 22/9

Mãe Libriana – 23/9 a 22/10

Essa mãe dá valor a aparência e está sempre elegante, por isso deve ter perdido rapidamente os quilos ganhados durante a gravidez. Este bom gosto reflete na maneira como cria os filhos, que aprendem desde cedo a ter bons modos, consideração com as outras pessoas e atitudes delicadas. "Adepta do diálogo, faz o possível e o impossível para resolver conflitos e transmitir seus valores aos filhos". Relacionamentos são muito importantes para ela, que adora companhia e está sempre cercada de gente.

Mãe Escorpiana – 23/10 a 21/11

"Totalmente envolvida com a maternidade, essa mãe é intensa, vive as alegrias profundamente, mas também sofre com qualquer desentendimento". A escorpiana observa os filhos detalhadamente e, graças à intuição poderosa, se antecipa em relação aos sentimentos e necessidades deles. Controladora e desconfiada, fica aflita pensando em possibilidades que possam prejudicar os filhos. Apesar disso, é racional a ponto de manter o sangue frio se precisa lidar com alguma emergência relacionada à prole.

Mãe Sagitariana – 22/11 a 21/12

Tudo é uma aventura e a maternidade é a maior delas. Por isso, ter filhos nunca significou privações ou impedimentos. A vida segue da mesma maneira, mas com novos companheiros de aventura. Desde cedo, sempre estimulou a cria a praticar esportes e a abastecer-se culturalmente. As boas lembranças que os filhos têm da infância deles são os passeios ao ar livre, exposições e museus. Otimista, é a mãe que mais cria os filhos para o mundo e os incentiva a perderem medos e inseguranças constantemente.

Mãe Capricorniana – 22/12 a 20/1

"Perfeccionista e detalhista, precisa tomar cuidado apenas para não interferir demais na vida dos filhos pois, por ela, planejaria até a rotina deles". Isso tudo porque a capricorniana é eficiente e competente, determinada a nunca falhar. Pode ser um pouco controladora, mas tudo pelo bem dos filhotes. Regrada, encara a maternidade como um trabalho e pode se sentir exausta com as obrigações, responsabilidades e tarefas que ela mesma se impõe.

Mãe Aquariana – 21/1 a 19/2

Ela estimula a individualidade, não apenas dos filhos, mas de todos com quem se relaciona. "Para ela, as pessoas devem fazer suas próprias escolhas e liberdade é primordial". Uma mãe que respeita espaço e que precisa que o seu também seja respeitado cria filhos independentes, criativos e livres. Os filhos são criados livres das próprias expectativas, o que é ótimo para exercerem as habilidades e vontades.

Mãe Pisciana – 20/2 a 20/3

O lar da virginiana é organizado, a rotina é infalível e a dos filhos, idem. Essa mãe não gosta muito de surpresas, por isso controla muito bem os movimentos da família e dos filhos inclusive. Por isso, bons hábitos e horários devem ser respeitados, porque o lema é estar sempre alerta. Está sempre atenta às necessidades dos filhos e pronta para aconselhar, alertar e, principalmente, elaborar um plano de ação. "Eficiente, detalhista e atenta, pode sofrer quando algo sai do controle".

Intuitiva, a mãe de Peixes, sente o que o filho está sentindo a quilômetros de distância. A ligação é muito forte e a dificuldade sempre foi dizer "não" ou frustrar as crianças/adolescentes/filhos adultos… Com uma leve tendência ao drama, precisa lembrar sempre que ela é a adulta e colocar limites, afinal, autoridade não é o forte dessa mãe, perita em compartilhar de igual para igual as tristezas, os medos e as conquistas. Ela vivencia as experiências da prole como se fossem suas.

MATRÍCULAS 2019 COM DESCONTOS
DE ATÉ 60%
Quem faz anglo nunca esquece!
Q.I CENTRO EDUCACIONAL
Rua Antônio João, 76 Centro - Cáceres-MT Tel.: (65) 3223-6052 e 99999-1846

MUDAR DE VIDA É AGORA
Pesquise essa frase na internet e mude em poucos segundos.
144,11
87
MATRÍCULA GRÁTIS
CONHEÇA + DE 20 CURSOS DE GRADUAÇÃO E NOSSAS + DE 70 OPÇÕES DE CURSOS DE PÓS
FACULDADE FAEL CÁCERES
INSCRIÇÕES E MATRÍCULAS
0800 643 6003
fael . edu . br
FAEL 20

BRONCA DA SEFAZ

Conforme decisão, a ação foi baseada em informações de um relatório em 1999 por fiscais de tributos estaduais. Não se configurando crimes de improbidade

Justiça livra Arcanjo em processo de R$ 14 milhões

Da Redação

Foto: Rogério Florentino

Comendador João Arcanjo se livra de mais uma ação na justiça

O juiz Bruno D'Oliveira Marques, da Vara Especializada em Ação Civil Pública e Ação Popular, julgou improcedente processo contra o ex-bicheiro João Arcanjo Ribeiro por suposto esquema de R$ 14,5 milhões.

O caso envolvia a empresa Indústria Comércio de Cereais Itatiaia Ltda. O Ministério Público (MPE) tentava comprovar a utilização da empresa para evasão de divisas e lavagem de dinheiro. A Itatiaia se enquadrava no "Regime especial para Recolhimento de ICMS". Porém, conforme acusação, havia se enquadrado de forma irregular.

Além de Arcanjo, foram acionados Luiz Alberto Dondo Gonçalves, Davi Estavanovick de Souza Bertoldi, Ely Joana Ourives Dondo Gonçalves Bertoldi, Leda Regina de Morais Rodrigues, Espólio de Almelindo Batista Da Silva (representado por Eunice Soares da Silva), Carlos Marino da Silva, Eliete Maria dias Ferreira Modesto e Jairo Carlos de Oliveira.

Os servidores da Secretaria de Fazenda apontados como facilitadores dos benefícios fiscais concedidos à empresa foram os requeridos Leda Regina de Morais, Almelindo Batista (cujo espólio é representado por Eunice Soares), Carlos Marino, Eliete Maria Dias e Jairo Carlos de Oliveira.

Os demais requeridos, João Arcanjo Ribeiro, Luiz Alberto Dondo, Davi Estavanovick e Ely Joana, não são servidores públicos, mas, de acordo com o autor da ação, compunham uma organização criminosa visando a administração fraudulenta da empresa, pois "realizavam inúmeras operações tributáveis, omitindo nas declarações fiscais e em sua escrita fiscal a maioria delas, com o que puderam sonegar milhões de reais em tributos devidos".

Em sua decisão, o magistrado considerou a existência de dois grupos de denunciados. Um de agentes públicos e outro de agentes privados. Segundo o juiz, a responsabilização dos agentes privados depende do prévio reconhecimento da responsabilidade dos agentes públicos.

Conforme exposto no processo, a ação foi baseada em informações de um relatório produzido em 1999 por fiscais de tributos estaduais. Não ficou configurado os crimes de improbidade. "chega-se à conclusão de que alguns dos apontamentos constantes no relatório partiram de pressupostos jurídicos equivocados [norma alterada] e outros não são aptos a configurar improbidade administrativa, seja porque não comprovado o dolo, seja porque, diante de sua manifesta insignificância, resta afastada a culpabilidade dos agentes públicos", afirmou o juiz.

Os apontamentos tais apontamentos feitas no relatório basearam-se em dispositivos previstos na Portaria n.º 09/1997 que tiveram suas normativas vigorando até 31 de janeiro de 1997.

Após a data, a norma administrativa fazendária sofreu alterações em seu conteúdo, mantendo a mesma numeração, com data de assinatura em 13 fevereiro de 1997, publicação e início de vigência a partir de 18 de fevereiro 1997.

"Por consequência, considerando que o relatório que serviu de esteio à inicial chegou a conclusões partindo de premissas não condizentes com a legislação vigente à época dos fatos, forçoso reconhecer que os agentes públicos não praticaram do ponto de vista formal às ilegalidades apontadas", afirmou o magistrado.

Conforme decisão, devido ao erro no relatório, não ficou comprovado que cada um dos requeridos servidores públicos, no desempenho de suas funções específicas, agiram em conluio, de forma intencional, para o fim de conceder ilegalmente o regime especial de recolhimento de ICMS. Automaticamente os agentes públicos também foram inocentados.

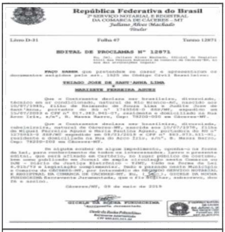

República Federativa do Brasil
2º SERVIÇO NOTARIAL E REGISTRAL
DA COMARCA DE CÁCERES – MT
Juliano Alves Machado
Titular

Livro D-31 Folha 47 Termo 12871

EDITAL DE PROCLAMAS Nº 12871

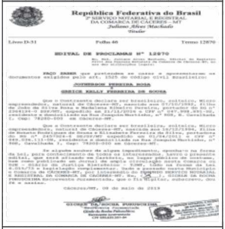

República Federativa do Brasil
2º SERVIÇO NOTARIAL E REGISTRAL
DA COMARCA DE CÁCERES – MT
Juliano Alves Machado
Titular

Livro D-31 Folha 46 Termo 12870

EDITAL DE PROCLAMAS Nº 12870

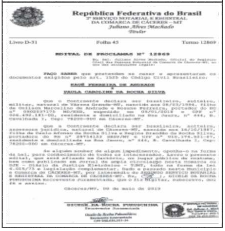

República Federativa do Brasil
2º SERVIÇO NOTARIAL E REGISTRAL
DA COMARCA DE CÁCERES – MT
Juliano Alves Machado
Titular

Livro D-31 Folha 45 Termo 12869

EDITAL DE PROCLAMAS Nº 12869

DUELOS DE INVICTOS

Estreante Cuiabá venceu as primeiras partidas e está na 2ª colocação, empatado com Londrina em pontos e saldo de gols, esperando ampliar vantagem na tabela

Dourado de Cuia encara hoje o Paraná na Arena

O.D c/ Redação

A posição em vantagem na tabela do Campeonato Brasileiro da Série B não garante nenhum favoritismo ao Cuiabá no jogo deste sábado, às 18h00 na Arena Pantanal, diante do Paraná Club. O adversário do Dourado também está invicto, soma quatro pontos e ocupa a 7ª posição na classificação até aqui. Além disso, esta semana o Paraná esvaziou o departamento médico e o treinador Matheus Costa tem força máxima para escalar.

Estreante na competição nacional, o Dourado de Cuiabá venceu as duas primeiras partidas e está na segunda colocação, empatado com o Londrina (PR) em pontos e saldo de gols, vivendo um bom momento no início da Série B do Campeonato Brasileiro 2019. Mesmo com a boa fase, a torcida sente falta de um meia armador, pois após o estadual, os meias Valdeir e Doda foram liberados.

O meia-esquerda João Henrique, também teve problema com lesão e ainda não foi relacionado e o argentino Escudero, de acordo com a comissão técnica, também não está disponível.

Já o meia Eduardo Ramos, considerado o camisa 10 da equipe, machucou o tornozelo contra o Luverdense no segundo jogo do Campeonato Mato-grossense e de lá para cá, não voltou. Na terça-feira(07), Eduardo disse que está na semana final de recuperação, pretendendo retornar na próxima partida. " Há 24 dias estou na transição, a expectativa é para que sábado eu possa estar a disposição. Espero voltar o mais rápido possível para estar ajudando a manter essa sequência boa", disse Ramos à TV Cuiabá. Ele admite que ainda não está na forma ideal, afinal, está sem jogar há um mês, desde o dia 6 de abril, na vitória por 3 a 0 contra o Luverdense na Arena Pantanal. "Falta um pouco, não é o ideal, primeira vez na vida e na carreira que eu passo por isso, ficar tanto tempo fora. Nunca tive lesões, nunca machuquei, é algo novo. Acho que não aguentaria jogar 90 minutos, não sei o que eles (comissão técnica) pretendem, mas quero voltar, estar à disposição, junto com os companheiros, se Deus quiser sábado já consiga dar esse passo de estar no vestiário novamente e se precisar ajudar de alguma forma", afirmou Eduardo. De acordo com ele, os treinos foram mais fortes nesta semana e respeitando o processo, deve estar bem nos últimos dias antecedentes à partida. Na vitória do último sábado(4) contra o Operário(PR), o técnico Itamar Schülle também não pode contar com o volante Jean Patrick, que sentíu desconforto no aquecimento e o zagueiro Douglas Mendes, que voltaria após suspensão, mas foi preservado por uma fisgada no joelho no treinamento da sexta-feira(3).

Foto: Divulgação

SÉRIE C 2018

Caçula da segundona nacional Dourado aposta em novo sucesso na Arena

RIXA ANTIGA

Verdão do Cerrado duela em casa com o Leão Azul

Assessoria Remo c/ Redação

Após empate em casa com o Juventude e derrota em Porto Alegre diante do São José, portanto, apenas com um ponto em duas partidas da série C do Brasileirão 2019, o Luverdense encara hoje no Passo das Emas, o Clube do Remo, o centenário Leão do Pará, precisando vencer para se tranquilizar na tabela. Um adversário já conhecido do time de Lucas do Rio Verde, o paraense vem do empate em 1 a 1, fora de casa, contra o Juventude-RS, garantindo mais uma rodada dentro da G4 do grupo B do Brasileirão Série C.

O Luverdense encara o azulino do Pará após 11 anos, lembrando que as equipes se enfrentaram apenas nas duas vezes na história. Foi pela segunda fase da terceirona de 2008, quando Remo e o Verdão do Cerrado matogrossense ficaram juntos no grupo 17 da competição e, no confronto direto, o Leão se deu bem. Naquela época pela terceira rodada, o time azulino visitou o LEC, no Passos da Ema, e conseguiu o único triunfo na fase.

O Verdão ainda saiu na frente, com o atacante Gauchinho. Mas com gols do volante Marlon e do atacante Edílson, o Remo venceu de virada por 2 a 1 e quebrou a invencibilidade do Luverdense em casa, que durava um ano.

No returno, tropeço leonino e frustração para os mais de 23 mil remistas no estádio do Mangueirão, em Belém. O Remo brigava para garantir a classificação, no entanto o empate em 1 a 1 – Maico Gaúcho abriu o placar para o Verdão, porém o atacante Marcelo Marciel igualou – acabou custando caro aos paraenses, que foram eliminados duas rodadas depois.

Nesta revanche, tudo pode acontecer, com favoritismo do Luverdense por jogar diante de sua torcida, mas com as devidas cautelas, considerando-se a força do Leão Azul, que por vezes surpreende seus adversários fora de casa, comoo empate arrancado do Juventude no sul.

Foto: André Gomes

Briga com gosto de revanche volta a cena após 11 anos no Passo das Emas

ZOOM 40 Anos EVENTOS
Temos toda estrutura para tornar seu evento um sucesso!!!
- Som p/ bandas, casamentos, aniversários, 15 anos, reuniões, convenções
- Iluminação completa dance music - Studio (audio e TV), palco, treliças, passarela, Dj, iluminação decorativa
- Tendas 8x7 com ventiladores de teto
- Tendas chinesas 3x3
- Carreta-door - um novo conceito p/ você anunciar o seu evento
- Propaganda volante
- Midia - Rádio TV
CEL.:
9986-5933
9947-2469
Rua Cel Faria, 133 - Centro - Cáceres/MT

O 1º ATACAREJO DE CÁCERES
AV. SÃO LUIZ, 5.242 - CÁCERES
Atacado PANTANAL
COMPRAR BARATO FICOU MAIS FÁCIL

Especial Dia das Mães

Mulher a quem devemos a vida,
que merece o nosso respeito,
nossa gratidão e
nosso afeto.

Feliz Dia das Mães!

São os votos da Tabeliã Substituta e Colaboradores do Cartório do 1º Ofício de Registro de Imóveis

Como mãe, parabenizo a todas nós que lutamos diariamente para dar aos nossos filhos uma vida melhor, enfrentando e superando todas as dificuldades.

Feliz Dia das **MÃES**

Eliene Liberato Dias
Vice Prefeita

Grupo Juba
O Supermercado da Família

Na simplicidade de uma pequena palavra, a grandeza de uma vocação. Mãe, verbo da fertilidade da vida, adjetivo da doação.

Parabéns MÃES!

Juba Supermercados, o supermercado da família.

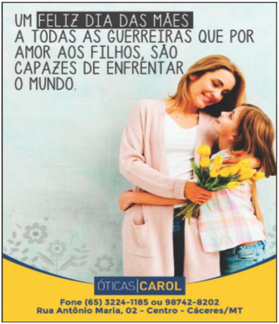

UM FELIZ DIA DAS MÃES
A TODAS AS GUERREIRAS QUE POR AMOR AOS FILHOS, SÃO CAPAZES DE ENFRENTAR O MUNDO.

ÓTICAS CAROL

Fone (65) 3224-1185 ou 98742-8202
Rua Antônio Maria, 02 - Centro - Cáceres/MT